



DECIMOSEXTO PUNTO DEL ORDEN DEL DIA

Composición y estructura del personal

1. Este documento recoge una presentación de los datos sobre la composición y estructura del personal que se proporcionan a la Comisión de Programa, Presupuesto y Administración («la Comisión») en marzo de cada año.
2. Los datos estadísticos sobre la composición y estructura del personal de la OIT están desglosados como sigue:

Cuadro I	Distribución del personal según el lugar de destino, la categoría, el tipo de contrato y la fuente de financiación al 31 de diciembre de 2003.
Cuadro II	Contratos de duración determinada convertidos en contratos sin límite de tiempo y cambios de grado entre el 1.º de enero de 2003 y el 31 de diciembre de 2003, en comparación con el período comprendido entre el 1.º de enero de 2002 y el 31 de diciembre de 2002.
Gráfico I	Distribución del personal según el lugar de destino, la categoría y el tipo de contrato al 31 de diciembre de 2003.
Gráfico II	Número de funcionarios de los servicios orgánicos y grados superiores por tipo de contrato, entre el 31 de diciembre de 1993 y el 31 de diciembre de 2003.
Gráfico III	Número de funcionarios cuyos puestos se financiaron con cargo a recursos del presupuesto ordinario y extrapresupuestarios en 2001, 2002 y 2003.
Cuadro III	Personal de los servicios orgánicos y grados superiores: distribución por nacionalidad (entre el 1.º de enero de 2003 y el 31 de diciembre de 2003): <i>a)</i> Personal no lingüístico; <i>b)</i> Personal lingüístico.
Cuadro IV	Distribución por edad, sexo y grado del personal de los servicios orgánicos y grados superiores al 31 de diciembre de 2003, con los porcentajes de mujeres en 2002 y 2003.
Gráfico IV	Número de funcionarios de los servicios orgánicos y grados superiores en servicio entre el 31 de diciembre de 1993 y el 31 de diciembre de 2003.
Gráfico V	Número de funcionarios de los servicios orgánicos y grados superiores por edad, entre el 31 de diciembre de 1993 y el 31 de diciembre de 2003.

- Cuadro V Composición del personal nombrado entre el 1.º de enero de 2003 y el 31 de diciembre de 2003 en los servicios orgánicos y grados superiores.
- Gráfico VI Distribución por sexo y grado del personal nombrado entre el 1.º de enero de 2003 y el 31 de diciembre de 2003 en la categoría de los servicios orgánicos y grados superiores.
- Gráfico VII Distribución por edad y sexo del personal nombrado entre el 1.º de enero de 2003 y el 31 de diciembre de 2003 en la categoría de los servicios orgánicos y grados superiores.

Ginebra, 13 de febrero de 2004.

Cuadro I. Distribución del personal según el lugar de destino, la categoría, el tipo de contrato y la fuente de financiación al 31 de diciembre de 2003

Lugar de destino y categoría del personal	Funcionarios con cargo a						Total
	Presupuesto ordinario			Recursos extrapresupuestarios			
	SLT*	DD**	Subtotal	SLT*	DD**	Subtotal	
a) Sede							
Servicios orgánicos y grados superiores	286	163	449	35	19	54	503
Servicios generales	303	197	500	36	77	113	613
Subtotal a)	589	360	949	71	96	167	1.116
Total a)	589	360	949	71	96	167	1.116
b) Servicios exteriores							
Servicios orgánicos y grados superiores	78	132	210	4	9	13	223
Servicios generales	219	202	421	31	82	113	534
Subtotal b)	297	334	631	35	91	126	757
Total a) + b)	886	694	1.580	106	187	293	1.873
c) Cooperación técnica							
Servicios orgánicos y grados superiores	0	26	26	0	267	267	293
Servicios generales	0	8	8	0	244	244	252
Subtotal c)	0	34	34	0	511	511	545
Total general	886	728	1.614	106	698	804	2.418

* SLT = Sin límite de tiempo. ** DD = Duración determinada.

Cuadro II. Contratos de duración determinada convertidos en contratos sin límite de tiempo y cambios de grado entre el 1.º de enero de 2003 y el 31 de diciembre de 2003, en comparación con el período comprendido entre el 1.º de enero de 2002 y el 31 de diciembre de 2002

a) Contratos de duración determinada convertidos en contratos sin límite de tiempo entre el 1.º de enero de 2003 y el 31 de diciembre de 2003, en comparación con el período comprendido entre el 1.º de enero de 2002 y el 31 de diciembre de 2002

Año	P			G		
	Hombres	Mujeres	Total	Hombres	Mujeres	Total
2003	26	21	47	25	58	83
2002	51	24	75	31	56	87

P = Personal de los servicios orgánicos. G = Personal de los servicios generales.

b) Cambios de grado (incluidos los ascensos de funcionarios titulares) entre el 1.º de enero de 2003 y el 31 de diciembre de 2003, en comparación con el período comprendido entre el 1.º de enero de 2002 y el 31 de diciembre de 2002

Año	P						G					
	SLT			DD			SLT			DD		
	Hombres	Mujeres	Total	Hombres	Mujeres	Total	Hombres	Mujeres	Total	Hombres	Mujeres	Total
2003	9	14	23	11	8	19	25	55	80	19	26	45
2002	24	13	37	24	10	34	18	65	83	32	78	110

Gráfico I. Distribución del personal según el lugar de destino, la categoría y el tipo de contrato al 31 de diciembre de 2003

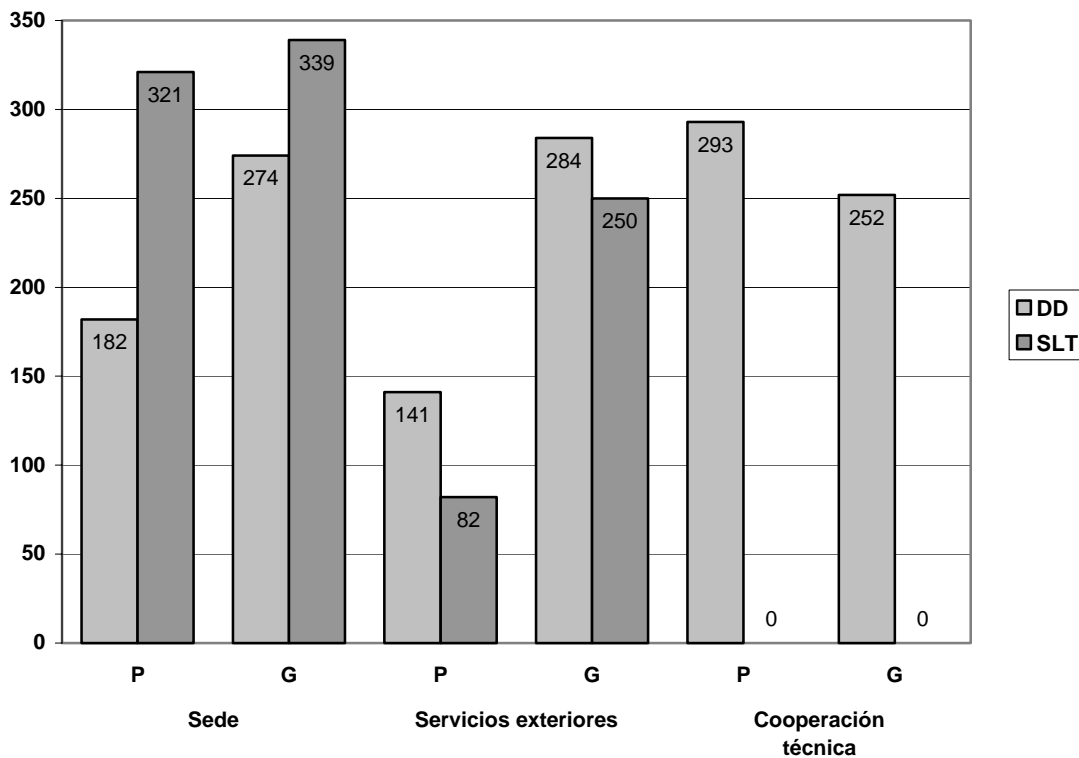

Fuente: cuadro I.

Gráfico II. Número de funcionarios de los servicios orgánicos y grados superiores por tipo de contrato entre el 31 de diciembre de 1993 y el 31 de diciembre de 2003

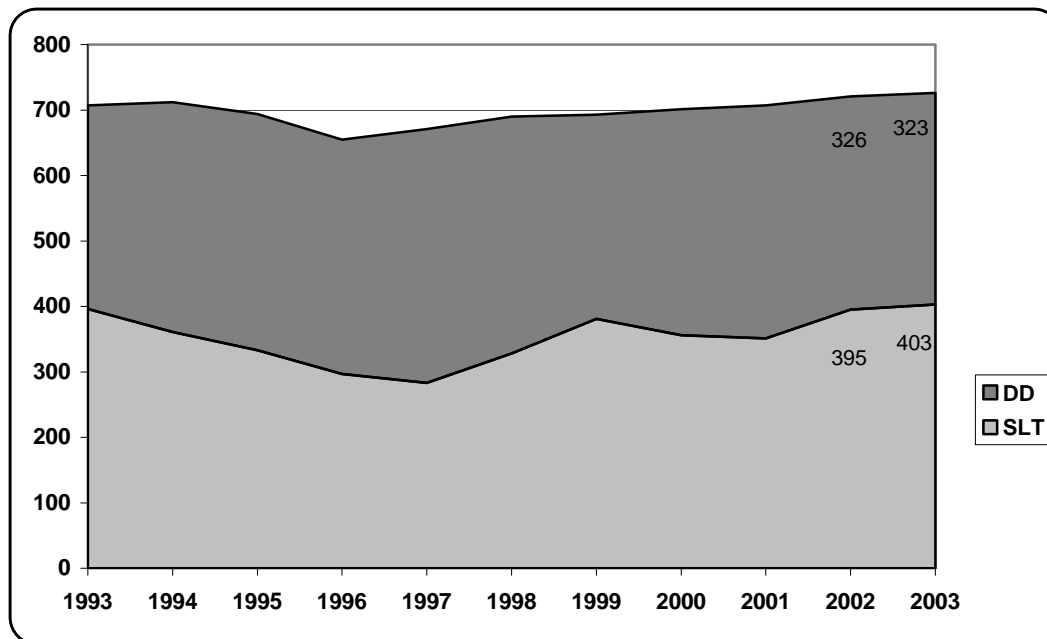

Total 2002: 721

Total 2003: 726

Fuente: cuadro I del presente documento y cuadro VIII de documentos anteriores de la Comisión PFA sobre composición y estructura del personal.

Gráfico III. Número de funcionarios cuyos puestos se financiaron con cargo a recursos del PO* y RE** en 2001, 2002 y 2003

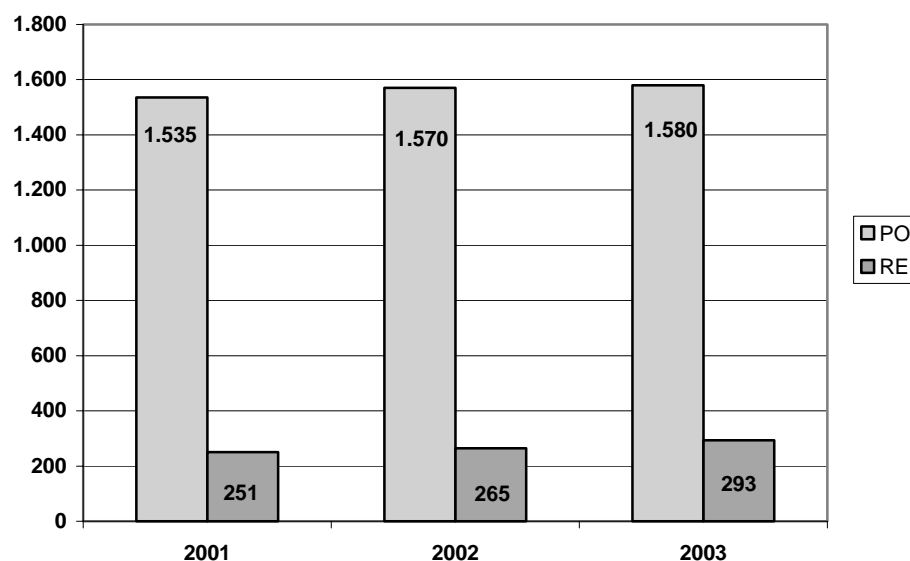

* PO = recursos del presupuesto ordinario ** RE = recursos extrapresupuestarios

Fuente: Cuadro I del presente documento y cuadro I de documentos anteriores de la Comisión PFA sobre composición y estructura del personal.

Cuadro III. Personal de los servicios orgánicos y grados superiores: distribución por nacionalidad (entre el 1.º de enero de 2003 y el 31 de diciembre de 2003)

Nota: El número de funcionarios en servicio (cifras de las columnas *a)* y *d)*) no incluye a los funcionarios con licencia prolongada sin goce de sueldo o cedidos a otras organizaciones (licencia o cesión de un año o más). Los ascensos internos de funcionarios de los servicios generales que pasan a incorporarse a los servicios orgánicos pueden hacer que aumente el número de funcionarios de esta categoría, pero ocasionalmente puede ocurrir lo contrario.

a) Personal no lingüístico

Nacionalidad	<i>a)</i> Personal al 31.12.2002		<i>b)</i> Contratado del 01.01.2003 al 31.12.2003		<i>c)</i> Bajas del 01.01.2003 al 31.12.2003		<i>d)</i> Personal al 31.12.2003	
	H	M	H	M	H	M	H	M
Afganistán	1	0	0	0	0	0	1	0
Alemania	26	10	0	1	2	1	24	10
Argelia	3	2	0	0	0	1	3	1
Argentina	4	1	0	1	0	0	4	2
Armenia	0	1	0	0	0	0	0	1
Australia	14	4	0	0	1	1	13	3
Austria	1	2	1	0	0	1	2	1
Bahrein	0	1	0	0	0	0	0	1
Bangladesh	5	0	0	0	0	0	5	0
Barbados	1	0	0	0	1	0	0	0
Bélgica	10	3	0	0	0	0	10	3
Benin	4	0	0	0	0	0	4	0
Bolivia	0	0	1	0	0	0	1	0

a) Personal no lingüístico

Nacionalidad	a) Personal al 31.12.2002		b) Contratado del 01.01.2003 al 31.12.2003		c) Bajas del 01.01.2003 al 31.12.2003		d) Personal al 31.12.2003	
	H	M	H	M	H	M	H	M
Bosnia y Herzegovina	1	0	0	0	0	0	1	0
Botswana	1	0	0	0	0	0	1	0
Brasil	3	4	0	0	0	1	3	3
Bulgaria	2	1	0	0	0	0	2	1
Burkina Faso	1	2	1	0	0	0	2	2
Burundi	2	0	0	0	0	0	2	0
Cabo Verde	1	0	0	0	0	0	1	0
Camerún	3	0	0	0	0	0	3	0
Canadá	11	7	0	2	1	0	10	9
Chad	2	0	0	0	0	0	2	0
República Checa	1	1	0	0	0	0	1	1
Chile	6	1	1	0	0	0	7	1
China	3	2	0	0	0	0	3	2
Chipre	0	0	1	0	0	0	1	0
Colombia	2	2	0	0	0	0	2	2
Comoras	0	1	0	0	0	0	0	1
Corea, República de	5	0	0	0	0	0	5	0
Costa Rica	1	2	0	0	0	0	1	2
Côte d'Ivoire	2	3	1	0	0	1	3	2
Croacia	0	1	1	0	0	0	1	1
Cuba	1	0	0	0	0	0	1	0
República Democrática del Congo	2	1	0	0	0	0	2	1
Dinamarca	4	1	0	1	1	0	3	2
Djibouti	0	0	0	1	0	0	0	1
Dominica	0	1	0	0	0	0	0	1
República Dominicana	1	0	0	0	0	0	1	0
Ecuador	1	0	0	0	0	0	1	0
Egipto	3	1	0	0	1	0	2	1
El Salvador	0	0	0	1	0	0	0	1
Eritrea	0	1	0	0	0	0	0	1
Eslovaquia	0	1	0	0	0	0	0	1
España	14	5	0	1	1	0	13	6
Estados Unidos	49	50	2	2	5	1	46	51
Etiopía	1	0	0	0	0	0	1	0
Ex República Yugoslava de Macedonia	0	1	0	0	0	0	0	1
Filipinas	2	4	0	0	0	0	2	4
Finlandia	5	0	1	0	2	0	4	0

a) Personal no lingüístico

Nacionalidad	a) Personal al 31.12.2002		b) Contratado del 01.01.2003 al 31.12.2003		c) Bajas del 01.01.2003 al 31.12.2003		d) Personal al 31.12.2003	
	H	M	H	M	H	M	H	M
Francia	26	14	2	3	2	1	26	16
Ghana	5	1	1	0	0	0	6	1
Grecia	2	1	1	0	0	0	3	1
Guatemala	1	0	0	0	0	0	1	0
Guinea-Bissau	0	0	0	1	0	0	0	1
Guyana	1	0	0	1	0	0	1	1
Haití	0	1	0	0	0	0	0	1
Honduras	0	1	0	0	0	1	0	0
Hungría	2	1	0	0	0	0	2	1
India	10	1	1	0	2	0	9	1
Indonesia	1	0	0	0	0	0	1	0
Irán, República Islámica del	4	2	0	0	1	0	3	2
Irlanda	1	2	0	0	0	0	1	2
Israel	1	0	1	1	1	0	1	1
Italia	17	7	1	0	0	0	18	7
Jamaica	0	1	0	1	0	0	0	2
Japón	13	22	1	1	0	1	14	22
Jordania	1	1	1	0	0	0	2	1
Kenya	4	0	0	0	0	0	4	0
República Democrática Popular Lao	1	0	0	0	0	0	1	0
Lesotho	0	0	0	1	0	0	0	1
Libano	2	3	0	0	0	0	2	3
Luxemburgo	1	1	0	0	0	0	1	1
Madagascar	1	0	0	0	0	0	1	0
Malasia	5	2	0	0	0	0	5	2
Malí	3	0	0	0	0	0	3	0
Malta	1	0	0	0	0	0	1	0
Marruecos	3	0	0	0	0	0	3	0
Mauricio	3	0	1	0	0	0	4	0
Mauritania	1	1	0	0	0	0	1	1
México	6	1	0	0	0	0	6	1
Mongolia	0	1	0	0	0	0	0	1
Myanmar	0	1	0	0	0	0	0	1
Nepal	1	1	1	0	0	0	2	1
Nicaragua	1	0	0	0	1	0	0	0
Níger	1	0	0	0	0	0	1	0
Nigeria	4	2	0	0	0	0	4	2

a) Personal no lingüístico

Nacionalidad	a) Personal al 31.12.2002		b) Contratado del 01.01.2003 al 31.12.2003		c) Bajas del 01.01.2003 al 31.12.2003		d) Personal al 31.12.2003	
	H	M	H	M	H	M	H	M
Noruega	3	1	1	0	1	0	3	1
Nueva Zelandia	3	1	0	0	0	0	3	1
Países Bajos	14	2	1	0	2	0	13	2
Pakistán	5	0	1	1	1	0	5	1
Panamá	1	0	0	0	0	0	1	0
Perú	5	1	1	0	0	0	6	1
Polonia	2	1	0	0	0	0	2	1
Portugal	1	1	0	0	0	0	1	1
Reino Unido	13	13	2	0	5	0	10	13
Rusia, Federación de	18	3	0	0	1	0	17	3
Rwanda	3	0	0	0	0	0	3	0
Santo Tomé y Príncipe	1	0	0	0	0	0	1	0
Senegal	5	0	1	0	0	0	6	0
Sierra Leona	3	0	0	0	0	0	3	0
Singapur	0	1	0	0	0	1	0	0
Somalia	1	0	0	0	0	0	1	0
Sri Lanka	1	2	0	0	0	0	1	2
Sudáfrica	0	1	0	0	0	0	0	1
Suecia	1	2	0	0	0	0	1	2
Suiza	7	3	1	0	0	0	8	3
Suriname	1	0	0	0	0	0	1	0
Tailandia	0	5	0	0	0	0	0	5
Tanzanía, República Unida de	1	1	0	0	1	0	0	1
Togo	3	0	0	0	0	0	3	0
Trinidad y Tabago	0	2	0	0	0	0	0	2
Túnez	3	1	0	0	0	0	3	1
Turquía	1	1	0	1	0	0	1	2
Ucrania	4	0	0	0	0	0	4	0
Uganda	2	0	1	0	0	0	3	0
Uruguay	4	1	0	0	1	0	3	1
Venezuela	4	2	1	0	0	0	5	2
Viet Nam	0	1	0	0	0	0	0	1
Zambia	0	1	0	0	0	0	0	1
Zimbabwe	2	1	0	0	0	0	2	1
Total según el sexo	434	233	31	21	34	11	431	243
Total a) Personal no lingüístico	667		52		45		674	

b) Personal lingüístico

Nacionalidad	a) Personal al 31.12.2002		b) Contratado del 01.01.2003 al 31.12.2003		c) Bajas del 01.01.2003 al 31.12.2003		d) Personal al 31.12.2003	
	H	M	H	M	H	M	H	M
Alemania	1	1	0	0	0	0	1	1
Argelia	0	1	0	0	0	0	0	1
Argentina	1	0	0	0	0	0	1	0
Bélgica	1	0	0	0	0	0	1	0
Chile	1	0	0	0	0	0	1	0
China	1	2	0	0	0	0	1	2
Egipto	1	0	0	0	1	0	0	0
España	2	4	0	0	0	0	2	4
Estados Unidos	1	1	0	0	1	0	0	1
Francia	4	8	0	0	0	0	4	8
Grecia	0	1	0	0	0	0	0	1
Jamaica	0	1	0	0	0	0	0	1
Jordania	1	0	0	0	0	0	1	0
Libano	0	1	0	0	0	0	0	1
Nueva Zelandia	0	1	0	0	0	0	0	1
Panamá	1	0	0	0	0	0	1	0
Reino Unido	6	4	0	0	0	0	6	4
Rusia, Federación de	2	0	0	0	0	0	2	0
Suecia	0	1	0	0	0	0	0	1
Suiza	0	2	0	0	0	0	0	2
Tailandia	1	0	0	0	0	0	1	0
Uruguay	0	2	0	0	0	0	0	2
Total según el sexo	24	30	0	0	2	0	22	30
Total b) Personal lingüístico	54		0		2		52	
Total general – cuadro III	721		52		47		726	

Nacionalidades no representadas en puestos no lingüísticos:

Los países que figuran a continuación no tenían nacionales en puestos no lingüísticos al 31 de diciembre de 2003:

Albania	Guinea	Papua Nueva Guinea
Angola	Guinea Ecuatorial	Paraguay
Antigua y Barbuda	Honduras	Qatar
Arabia Saudita	Iraq	República Árabe Siria
Azerbaiyán	Islandia	Rumania
Bahamas	Islas Salomón	Saint Kitts y Nevis
Barbados	Jamahiriyá Árabe Libia	San Marino
Belarús	Kazajstán	San Vicente y las Granadinas
Belice	Kirguistán	Santa Lucía
Camboya	Kiribati	Serbia y Montenegro
República Centroafricana	Kuwait	Seychelles
Congo	Letonia	Singapur
Emiratos Árabes Unidos	Liberia	Sudán
Eslovenia	Lituania	Swazilandia
Estonia	Malawi	Tayikistán
Fiji	Moldova, República de	Timor-Leste, República Democrática de *
Gabón	Mozambique	Turkmenistán
Gambia	Namibia	Uzbekistán
Georgia	Nicaragua	Vanuatu *
Granada	Omán	Yemen

En la actualidad, hay 60 países que no tienen nacionales en el personal, incluidos los dos Estados (*) que son Miembros desde el año 2003.

Cuadro IV. Distribución por edad, sexo y grado del personal de los servicios orgánicos y grados superiores al 31 de diciembre de 2003, con los porcentajes de mujeres en 2002 y 2003

Grado	Hasta 35 años		De 36 a 45 años		De 46 a 55 años		Más de 55 años		Total		% de mujeres al 31.12.2003	% de mujeres al 31.12.2002
	H	M	H	M	H	M	H	M	H	M		
DG	0	0	0	0	0	0	1	0	1	0	0,0	0,0
Directores Ejecutivos y Regionales	0	0	0	0	3	1	5	1	8	2	20,0	22,2
D.2	0	0	1	0	5	2	11	3	17	5	22,7	16,0
D.1	0	0	3	2	21	10	26	6	50	18	26,5	26,4
P.5	0	0	20	10	110	44	79	21	209	75	26,4	24,7
P.4	3	3	42	47	52	32	12	6	109	88	44,7	44,1
P.3	11	22	24	25	9	18	0	2	44	67	60,4	57,7
P.2	9	14	1	1	0	1	0	0	10	16	61,5	67,9
Director *	0	0	1	0	0	1	3	1	4	2	33,3	22,2
Director Adjunto **	0	0	0	0	1	0	0	0	1	0	0,0	0,0
Total por sexo	23	39	92	85	201	109	137	40	453	273	37,6	36,2
Porcentaje	37,1%	62,9%	52,0%	48,0%	64,8%	35,2%	77,4%	22,6%	62,4%	37,6%		
Total H y M	62		177		310		177		726			
Total en %	8,54%		24,38%		42,70%		24,38%		100,00%			
									H	M		
									Edad media del personal al 31.12.2003 (años)		45,9	50,4

* Director de una ex oficina de correspondencia.

** Director Adjunto de una ex oficina de correspondencia.

Gráfico IV. Número de funcionarios de los servicios orgánicos y grados superiores en servicio entre el 31 de diciembre de 1993 y el 31 de diciembre de 2003

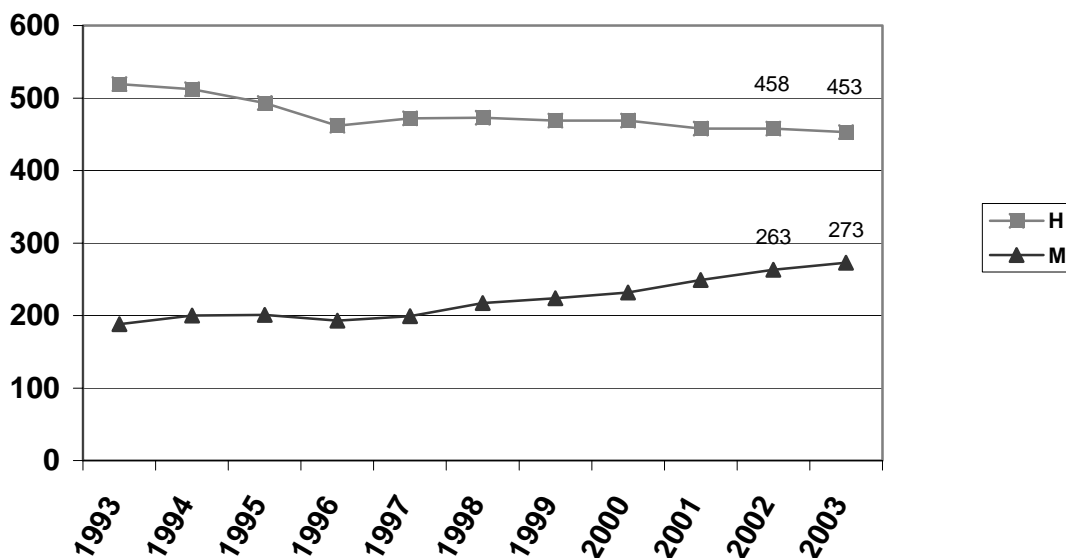

Fuente: cuadro II del presente documento y cuadro II de documentos anteriores de la Comisión PFA sobre composición y estructura del personal.

Gráfico V. Número de funcionarios de los servicios orgánicos y grados superiores por edad, entre el 31 de diciembre de 1993 y el 31 de diciembre de 2003

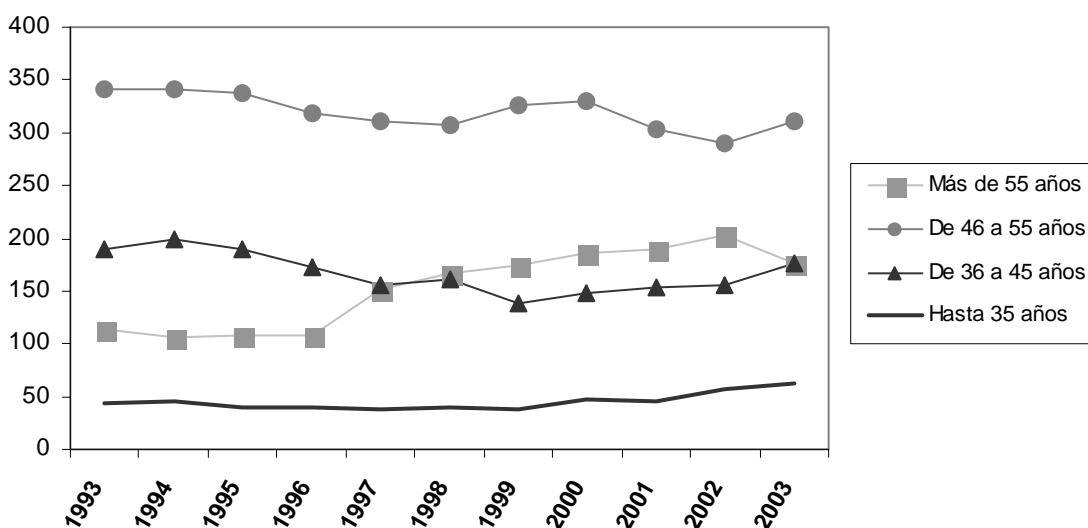

Fuente: Cuadro III del presente documento y cuadro V de documentos anteriores de la Comisión PFA sobre composición y estructura del personal.

Cuadro V. Composición del personal nombrado entre el 1.º de enero de 2003 y el 31 de diciembre de 2003 en los servicios orgánicos y grados superiores

Contratación, incluido personal lingüístico y no lingüístico: 52

a) Personal no lingüístico sujeto a la distribución geográfica:

i) Número de funcionarios contratados de Estados Miembros con un número insuficiente de nacionales en el personal

País	Número	
	H	M
Alemania	0	1
Austria	1	0
Bolivia	1	0
Chipre	1	0
Djibouti (1 funcionario *)	0	1
El Salvador	0	1
Guinea-Bissau	0	1
Israel (1 funcionario ***)	1	1
Japón	1	1
Lesotho	0	1
Total:	12	7

ii) Número de funcionarios contratados de Estados Miembros con un número adecuado de nacionales en el personal

País	Número	
	H	M
Argentina	0	1
Croacia (1 funcionario ***)	1	0
Dinamarca	0	1
Estados Unidos (1 funcionario *)	2	2
Francia	2	3
Grecia	1	0
Guyana (1 funcionario *)	0	1
Italia	1	0
Jamaica	0	1
Jordania	1	0
Nepal (1 funcionario **)	1	0
Noruega	1	0
Reino Unido	2	0
Turquía	0	1
Uganda	1	0
Total:	23	10

iii) Número de funcionarios contratados de Estados Miembros que tienen un excedente de nacionales en el personal

País	Número	
	H	M
Burkina Faso	1	0
Canadá (1 funcionario *)	0	2
Chile	1	0
Côte d'Ivoire (1 funcionario ***)	1	0
España	0	1
Finlandia	1	0
Ghana	1	0
India	1	0
Mauricio	1	0
Países Bajos	1	0
Pakistán (2 funcionarios **)	1	1
Perú	1	0
Senegal	1	0
Suiza	1	0
Venezuela (1 funcionario ***)	1	0
Total:	17	4
Gran total:	52	31

* Fin de comisión de servicios, de cesión o de licencia sin sueldo.

** Promoción de la categoría de los servicios generales a la categoría de los servicios orgánicos.

*** Funcionarios contratados en virtud del artículo 4.2, e) del Estatuto del Personal («vacantes de carácter puramente temporal (dos años como máximo) y naturaleza especializada, que no entrañe perspectivas de carrera en la OIT»).

b) Personal lingüístico no sujeto a la distribución geográfica:

Total: 0

Gráfico VI. Distribución por sexo y grado del personal nombrado entre el 1.º de enero de 2003 y el 31 de diciembre de 2003 en la categoría de los servicios orgánicos y grados superiores

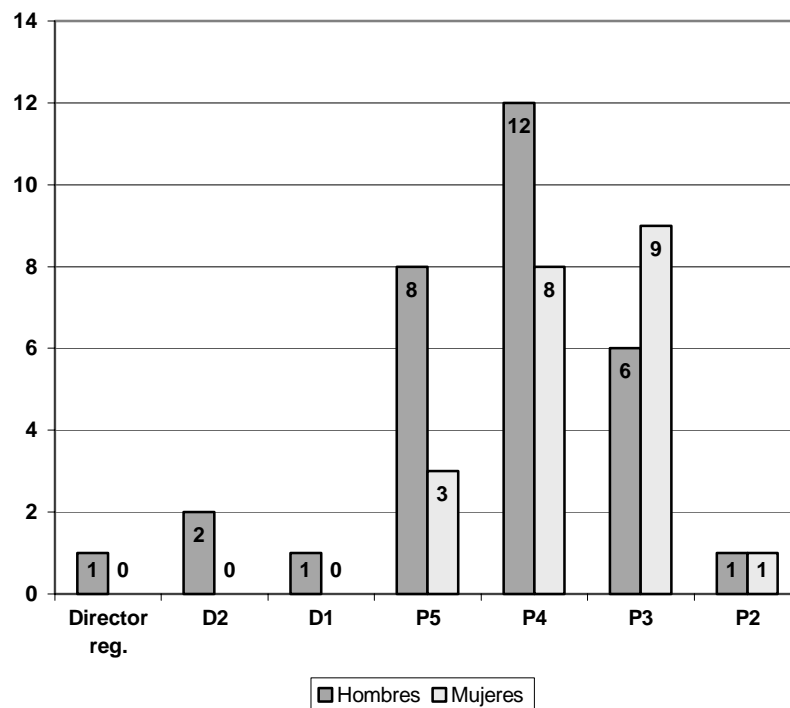

Contratación total: 52

Gráfico VII. Distribución por edad y sexo del personal nombrado entre el 1.º de enero de 2003 y el 31 de diciembre de 2003 en la categoría de los servicios orgánicos y grados superiores

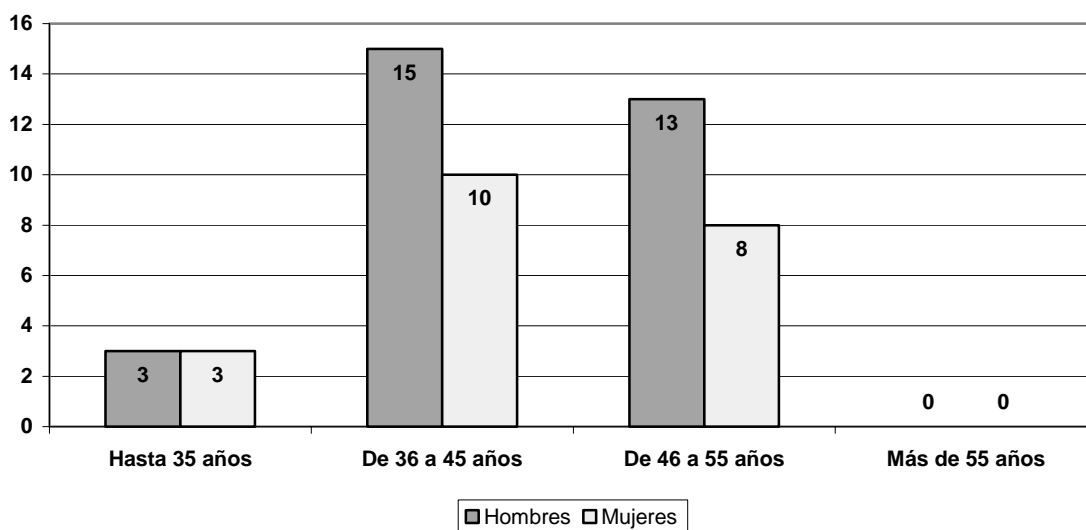

Contratación total: 52